BLITZ

Jokoa eta Xakearen Praktika

REVISTA VASCA DE AJEDREZ EUSKAL XAKE ALDIZKARIA

PERIOCIDAD TRIMESTRAL Nº2

MARZO 2018

Mate eta Errematea

Gaur-gaurkoa

Berria

Demborapasa

Eskola Txapelketak

Nazioarteko Txapelketak

EUSKADI

BASQUE COUNTRY

XLI Open Internacional de ajedrez

"CIUDAD DE SAN SEBASTIAN"

Nazioarteko XLI.
"DONOSTIAKO HIRIA"
Xake Txapelketa

2018

Martxoa
24 - 31
Marzo

www.fgajedrez.org

BLITZ

Juego y Práctica del Ajedrez

Sumario

Publicación trimestral Gratuita

Número 2
Marzo 2018

Director:
Álex Rodríguez

Colaboradores:
Lukas Iruretagoiena (Árbitro Internacional)
Luis Naveran
Xabier Barbazan

Contacto:
info@damagaztea.com

Noticias de Actualiadad
-Naziorteko Xake txapelketa Elgoibar 02
-Txapeldunak 03
-Entrevista a Guadalupe 06
-Liga Vasca de Ajedrez 09
-Manex Regillaga vencedor Eire-Bankoa 20
-Partida Vasca comentada 23
-XXII Torneo San Andrés 25
-Campeonatos de Euskadi 26
-XVII Villa de Mondragón 28
-Torneo Navideño Santurtzi 29
-Gala de Premios del Deporte Federado 30
-Cursos de Formación 32
-Torneo Internacional de Erandio 32
-Final de la Liga Vasca 33
-Circuito Vasco de Rápidas 39
-Pasatiempo 40

NAZIORTEKO XAKE TXAPELKETA. ELGOIBARKO UDALETXEAN

Para el alemán Henrik Teske, la txapela del «XXVII Magistral de Elgoibar de Ajedrez, al vencer en la novena y última ronda al elgoibartarra Gustavo Barrenechea tras dura partida.

Esta ha sido la única victoria de la jornada ya que el resto terminaron en tablas: Así Mikel Huerga hizo tablas rápidas con el jugador del Sestao, Gabriel Del Río. También igualaron la contienda el serbio Milos Stankovic con el israelí Michael Oratowsky.

El asturiano Carlos Suarez que no ha podido conseguir la norma de gran maestro se ha conformado con hacer tablas con el madrileño Javier Moreno. Finalmente el jugador del Gros Xake Taldea, Santi González que jugaba de forma correosa ante el indio Srinath Narayan, acabó firmando las tablas.

Clasificación tras la final

1.- Henrik Teske.....6
2.- Milos Stankovic.....5,5
3.- Srinath Narayanan.....5
4.- Gabriel Del Rio.....5
5.- Carlos Suarez..... .5
6.- Mikel Huerga.....4,5
7.- Javier Moreno.....4,5
8.- Santi González.....4,5
9.- Michael Oratowsky.....4
10.- Gustavo Barrenechea..1

EUSKAL HERRIKO LURRALDEETAKO XAKE TXAPELDUNAK, 2017. URTEAN

Arabako Banakako Xake Txapelketako garailea: **Fabian Dario Pena Duarte**. 2018ko urtarrileko FIDE eloko zerrendan 2.201 puntu ditu.
Fabian Dario Pena Duarte, txapelarekin. 1989. urtean jaioa da (28 urte, 2017ko bukaeran).

Bizkaiko Banakako Xake Txapelketako garailea: **Jon Asel Goiria Egidazu**. 2018ko urtarrileko FIDE eloko zerrendan 2.082 puntu ditu.
Jon Asel Goiria Egidazu. 1986. urtean jaio zen (31 urte, 2017ko bukaeran).

EUSKAL HERRIKO LURRALDEETAKO XAKE TXAPELDUNAK, 2017. URTEAN

Gipuzkoako Banakako Xake Txapelketako garailea: **Alejandro Franco Alonso**. 2018ko urtarrileko FIDE eloko zerrendan 2.447 puntu ditu.
Alejandro Franco Alonso. 1982. urtean jaioa da (35 urte, 2017ko bukaeran).

Nafarroako Banakako Xake Txapelketako garailea: **Luis David Jimenez Almeida**. 2018ko urtarrileko FIDE eloko zerrendan 2.185 puntu ditu. Luis David Jimenez Almeida. 1996. urtean jaioa da (21 urte, 2017ko bukaeran).

Ermitaldea 1
31610 Atarrabia
Villava-Nafarroa
Tel. 948136614
Fax 948136355
pziganda@ikastola.net

XXVIII. MEMORIAL PAZ DE ZIGANDA
"José Luis Gorostidi Oroigarria"

VILLAVA, 17-18 MARZO 2018
IKASTOLA PAZ DE ZIGANDA

PREMIOS PRINCIPALES

1º	1.100 €	-	6º	225 €
2º	850 €	-	7º	100 €
3º	650 €	-	8º	100 €
4º	500 €	-	9º	50 €
5º	350 €	-	10º	50 €

PREMIOS ESPECIALES

1º jugador Navarro: 300 €
2º jugador Navarro: 200 €
3º jugador Navarro: 100 €
1º/2º/3º sub 2250: 60/40/20 €
1º/2º/3º sub 2000: 60/40/20 €
1º/2º/3º sub 1800: 60/40/20 €
1º sub 18: 65 €

TOTAL PREMIOS: 5.000 €
* Cada jugador solo podrá optar a un premio.

SISTEMA DE JUEGO: Suizo a 9 rondas. 20 min + 5 segundos por jugador.

LOCAL DE JUEGO: IKASTOLA PAZ DE ZIGANDA (VILLAVA-BURLADA).

HORARIO DE PARTIDAS: Día 17.- 11-11'50 ** 12'15-13'05 ** 13'30-14'20
17-17'50 ** 18'15-19'05 ** 19'30-20'20
Día 18.- 10-10'50 ** 11'15-12'05 ** 12'30-13'20

ENTREGA DE PREMIOS: Día 18.- 14 horas. Ikastola Paz de Ziganda.

LUGAR DE INSCRIPCIÓN:
txapelketa@pazdezigandaxake.net (Nombre, apellidos y asunto "Open")
www.pazdezigandaxake.net (Toda la información)
Nº Cuenta: **3035-0087-03-0870700677**

FECHA LÍMITE DE INSCRIPCIÓN: 15 de Marzo 20h.

CUOTA DE INSCRIPCIÓN: 20 €, GM y MI gratuito, Sub18 10 €.

PLAZAS LIMITADAS

COLABORAN:

Nafarroako Xake Federakundea
Federación Navarra de Ajedrez
AYUNTAMIENTO DE VILLAVA
ATARRABIAKO UDALA
ARAMARK
Gobierno de Navarra
FUNDACIÓN CAJANAVARRA
Orona

EL COMIENZO DE ANDRÉS GUADALUPE

Mis comienzos fueron como casi todos los dibujantes, en el colegio, garabateando los cuadernos y los libros. Con los años y solo como afición pues seguía con el lapiz y mandando dibujos a revistas, "el jueves" me publicó un par hace muchos años. Con el desarrollo de internet, me sumergí en el tema digital, abriendo blogs de dibujo humorístico, viñetas de actualidad, humor costumbrista de aquí, de las islas canarias, sobre deportes, etc. Un día subí varias viñetas sobre ajedrez, una de mis pasiones, y para mi sorpresa tuvieron mucho éxito y me pedían más, de ahí surgió "ajedrez con humor".

A día de hoy, casi todo mi trabajo está enfocado en la temática del ajedrez, con muchos encargos de revistas, libros y particulares la gran mayoría.

DeustoCampus
Deportes
Kirolak
Sports

XXI OPEN INTERNACIONAL DE SEMIRRÁPIDAS PADRE ARRUPE

AITA ARRUPE XAKE TXAPELKETA ERDIARINEN NAZIOARTEKO XXI. OPENA

24 de marzo de 2018
2018ko martxoak 24

XXI OPEN INTERNACIONAL DE SEMIRRÁPIDAS PADRE ARRUPE

XIX OPEN INTERNACIONAL DE SEMIRRÁPIDAS PADRE ARRUPE

Por la presente, la Universidad de Deusto tiene el placer de invitarles un año más, a participar en nuestro Torneo Internacional, cuyos datos de interés les presentamos a continuación:

Fecha: Sábado **24 de marzo de 2018**
Lugar: Universidad de Deusto (Departamento de Deportes)
Hora de comienzo: 10:00 A.M.
Sistema de juego: Suizo a 8 o 9 rondas, dependiendo de la participación
Ritmo de juego: 25 o 20 minutos por jugador a finish, según nº de rondas
Arbitraje: Colegio de Árbitros de la FVDA (FVA)
Director de Torneo: D. Nicola Lococo

INSCRIPCIÓN:

Plazo de inscripción: del lunes 19 al viernes 23 de marzo.

Modo de inscripción: llamando por teléfono al 94 413 90 47 en horario de oficina de 10:00 a 13:00 y de 16:00 a 18:00 horas, dando Nombre y dos apellidos.

Pago de inscripción: la organización cobrará la cuota de inscripción antes de dar inicio la cuarta ronda.

CUOTA DE INSCRIPCIÓN: 5 €

NOTA: La organización cumplirá escrupulosamente la normativa escolar que rige en la CAPV. En consecuencia los nacidos después del 01-01-04 deberán presentar una autorización de la Diputación para poder participar. Igualmente se requiere que el jugador inscrito esté federado.

COLABORAN: BBK
Federación Vasca de Ajedrez
Federación Vizcaína de Ajedrez

ORGANIZA: Universidad de Deusto

PREMIOS / SARIAK

GENERALES / OROKORRAK

Primero / Lehenengoa	300 €
Segundo / Bigarrena	250 €
Tercero / Hirugarrena	200 €
Cuarto / Laugarrena	150 €
Quinto/ Bosgarrena	100 €
Sexto / Seigarrena	75 €
Séptimo / Zazpigarrena	75 €
Octavo / Zortzigarrena	75 €
Noveno / Bederatzigarrena	75 €
Décimo / Hamargarrena	75 €
11º al 15º / 11.etik 15.era	50 €

ALUMNOS UD / UD IKASLEAK

Primero / Lehenengoa	45 €
Segundo / Bigarrena	35 €
Tercero / Hirugarrena	30 €

CATEGORÍAS / KATEGORIAK

VETERANOS / BETERANOAK

Primero / Lehenengoa	10 €
Segundo / Bigarrena	inscripción
Tercero / Hirugarrena	inscripción

SUB 18 / 18 urtetik behera

Primero / Lehenengoa	10 €
Segundo / Bigarrena	inscripción
Tercero / Hirugarrena	inscripción

FEDERACIÓN VIZCAÍNA DE AJEDREZ / BIZKAIKO XAKE FEDERAKUNTZA

Primer Preferente/Goreneko lehenengoa	25 €
Segundo Preferente/Goreneko bigarrena	20 €
Tercer Preferente/Goreneko hirugarrena	15 €
Cuarto Preferente/Goreneko laugarrena	inscripción
Quinto Preferente/Goreneko bosgarrena	inscripción
Primer Primera/Lehen mailako lehenengoa	25 €
Segundo Primera/Lehen mailako bigarrena	20 €
Tercer Primera/Lehen mailako hirugarrena	15 €
Cuarto Primera/Lehen mailako laugarrena	inscripción
Quinto Primera /Lehen mailako bosgarrena	inscripción
Primer Segunda/Bigarren mailako lehenengoa	25 €
Segundo Segunda/Bigarren mailako bigarrena	20 €
Tercer Segunda/Bigarren mailako hirugarrena	15 €
Cuarto Segunda/Bigarren mailako laugarrena	inscripción
Quinto Segunda/Bigarren mailako bosgarrena	inscripción
Primer Tercera/Hirugarren mailako lehenengoa	25 €
Segundo Tercera/Hirugarren mailako bigarrena	20 €
Tercer Tercera/Hirugarren mailako hirugarrena	15 €
Cuarto Tercera/Hirugarren mailako laugarrena	inscripción
Quinto Tercera/Hirugarren mailako bosgarrena	inscripción

Notas:
1. Los premios no son acumulables.
2. Optan a los premios FVDA todos los jugadores federados en la presente temporada 2018 por la Federación Vizcaina.
3. Sólo optarán a premio Sub 18 y Veterano, los jugadores que se hayan inscrito en dicha categoría durante las rondas matinales.
4. En caso de que un jugador optase a más de un premio, primará el de mayor cuantía económica.
5. Es imprescindible quedarse personalmente para recoger los premios. Los premios no recogidos en el momento se destinarán a la ONG Animo.
6. Alumnos UD son aquellos que están matriculados en la Universidad de Deusto durante el presente curso en 1º, 2º o 3º ciclo

Oharrak:
1. Sariak bateraezinak dira, Loyola Klubekoak izan ezik.
2. 2018ko jardunaldian Bizkaiko Federazioan federatutako joklariek soilik lortu ahal izango dituzte BXFko sariak.
3. 18 urte gutxiagoko eta beterano sariak eskuratu ahal izateko ezinbestekoa da goizeko txandetan Kategoria bi horietan izena ematea.
4. Jokalari batek sari bat baino gehiago eskuratzeko aukera badu, diru kopuru handiena duenak lehentazuna izango du.
5. Ezinbestekoa de txapelketa ostean gelditzea norberak saria jasotzeko. Momentu horretan jasotzen ez diren sariak Animo GKEra egorriko dira.
6. DUko ikasleak dira aurtengo ikasturtean Deustuko Unibertsitatean 1., 2. edo 3. zikloan matrikulatuta daudenak

LIGA VASCA DE AJEDREZ 2018

El sábado 10 de Marzo se celebrará en el Hotel Ciudad de Miranda (Calle Estación 82- Miranda de Ebro) la última rondad de la liga vasca, las partidas darán comienzo a las 15:30h. se verán partidas de altísimo nivel tanto en División de Honor como en Primera División.

Fotografía: Orvina contra Sestao

En la **Liga Vasca de División de Honor** van lideres el club vizcaíno de Sestao Bizkaialde y el equipo de Orvina, y los candidatos para descender de categoría tenemos al club de Abadiño y Arrasate. Veamos la clasificación provisional antes de la última ronda:

Clasificación

1.	Sestao Bizkaialde	26.5	(24)
2.	Orvina A	23.5	(19)
3.	Gros	19.5	(15)
4.	San Juan	18.5	(18)
5.	Batalla	15.5	(7)
6.	Calasanz	14.0	(11)
7.	Santa Ana	11.5	(6)
8.	Leioako Altzaga	11.5	(5)
9.	Arrasate-Arlutz	10.0	(5)
10.	Abadiño	9.5	(3)

LIGA VASCA DE AJEDREZ 2018

Fotografía: Oberena contra Conteneo

En la **Liga Vasca de Primera División** van lideres el club vizcaíno de Endroke y el equipo guipuzcoano de Easo. Con posibilidades de descender hay seis equipos que todos se decidirá en Miranda de Ebro. Veamos la clasificación provisional antes de la última ronda

Clasificación

1.	Endroke	20.0	(20)
2.	Easo	19.5	(17)
3.	Oberena	18.0	(13)
4.	Danubio	16.5	(9)
5.	Zuri-Baltza	15.5	(12)
6.	Portugalete	15.0	(10)
7.	Eguzki	15.0	(6)
8.	Conteneo	14.0	(10)
9.	Zarautz	14.0	(9)
10.	Orvina B	12.5	(7)

XX TORNEO A. ROBINET
ESCOLAR DE AJEDREZ

PIELAGOS

Colegio Antonio Robinet
Centro Cultural Salcedo

Sábado, 10:00 a 19:30
Vioño de Piélagos, Cantabria

12 DE MAYO 2018

www.ajedrezpielagos.org

Inscripciones gratuitas
hasta 1300 jugador@s
www.ajedrezpielagos.org
616 959 642 (Kakel)

Categorías
Sub 8, Sub 10, Sub 12,
Sub 14, Sub 16, Sub 20

Valedero para plaza en el
Campeonato de España
Categorías Sub 10, Sub 12,
Sub 14 y Sub 16 con plaza asegurada

Suscripción chess24 gratuita
2 meses para los 3 primeros
clasificados y las 3 primeras féminas
en cada categoría

Premios para los
primeros clasificados
Regalos para todos
Comida gratuita

Concurso de dibujo
Motivo: Ajedrez

844
INSCRITOS
EN 2017

EL DIARIO
GOBIERNO DE CANTABRIA
AYUNTAMIENTO DE PIÉLAGOS
Piélagos Deportes
Gaunier Duval
CIC
Coca-Cola
chess24
Khine
Obra Social

XAKEKO TALDEKAKO EUSKAL LIGA

2018-03-03: ZORTZIGARREN TXANDA

Arrasate/Arlutz (Aretxabaleta, Gipuzkoa) (7'5) – Santa Ana Siglo XXI (Tutera, Nafarroa) (10): 2'5-1'5.

Josu Tornay Gomez (2.092) (Aretxabaleta/Arlutz) – **Iñigo Ortin Blanco (2.249) (Santa Ana Siglo XXI)**: 0-1.
Daniel Roldan Marques (2.189) (Santa Ana Siglo XXI) – **Asier Etxagibel Larrañaga (2.188) (Aretxabaleta/Arlutz)**: 0-1.
Aitor Alcaide Luque (2.057) (Aretxabaleta/Arlutz) – Patxi Sesma Rubio (2.150) (Santa Ana Siglo XXI): 1-0.
Ainhoa Ortin Blanco (2.029) (Santa Ana Siglo XXI) – Jose Manuel Hernando Casas (1.981) (Aretxabaleta/Arlutz): 0'5-0'5.

Batalla (Irun, Gipuzkoa) (14) – Altzaga/Itsas Zaldunak (Santurtzi, Bizkaia) (9): 1'5-2'5.

Juan Ignacio Alonso Arburu (2.397) (Batalla) – **Joseba Llano Olabarrieta (2.150) (Altzaga/Itsas Zaldunak)**: 0-1.
Eneko Ostolozaga Barragan (2.068) (Altzaga/Itsas Zaldunak) – Carlos Cruz-Lopez Claret (2.254) (Batalla): 0'5-0'5.
Antxon Serras Urias (2.229) (Batalla) – Asier Gonzalez Pereira (2.080) (Altzaga/Itsas Zaldunak): 1-0.
Xabier Barbazan Bilbao (2.036) (Altzaga/Itsas Zaldunak) – Luis Olaizola Ortega (2.148) (Batalla): 1-0.

Federación Vasca de Ajedrez
FVA- E.X.F.
"Gens una sumus"
Telf. 943.76.32.39 - Fax. 943.76.26.50 - fva@xake.net
Koldo Elizalde, 20 1º ¤ Bergara - 20570 (Gipuzkoa)

XAKEKO TALDEKAKO EUSKAL LIGA

Sestao Bizkaialde (Bizkaia) (23) – Donibane Kirol Elkartea (Iruñea, Nafarroa) (18): 3'5-0'5.

Romain Edouard (2.621) (Sestao Bizkaialde) – Roi Reinaldo Castiñeira (2.468) (Donibane Kirol Elkartea): 1-0.

Alvaro Bayo Milagro (2.293) (Donibane Kirol Elkartea) – **Salvador Gabriel Del Rio De Angelis (2.520)**: 0-1.

Jesus Iruzubieta Villaluenga (2.426) (Sestao Bizkaialde) – Jose Manuel Lopez Orois (2.036) (Donibane Kirol Elkartea): 0'5-0'5.

Javier Lizuain Toni (1.834) (Donibane Kirol Elkartea) – **Sergio Trigo Urkijo (2.380) (Sestao Bizkaialde)**: 0-1.

Gros Xake Taldea (Donostia, Gipuzkoa) (17'5) – Orvina A (Iruñea, Nafarroa) (21'5): 2-2.

Alejandro Franco Alonso (2.440) (Gros Xake Taldea) – Unai Garbisu De Goñi (2.406) (Orvina A): 0'5-0'5.

Mikel Ortega Lopez (2.232) (Orvina A) – Santiago Gonzalez De la Torre (2.448) (Gros Xake Taldea): 0'5-0'5.

Patrice Etchegaray (2.362) (Gros Xake Taldea) – Pablo Urriza Iricibar (2.217) (Orvina A): 1-0.

Sergio Navarrete Delgado (2.217) (Orvina A) – Christian Sanchez Merino (1.851) (Gros Xake Taldea): 1-0.

XAKEKO TALDEKAKO EUSKAL LIGA

Abadiño (Bizkaia) (7'5) – Calasanz (Gasteiz, Araba) (12): 2-2.

Rodrigo Sarralde Osua (2.363) (Abadiño) – Francisco Javier Moyano Morales (2.237) (Calasanz): 1-0.

Pio Jesus Garcia Gomez (2.242) (Calasanz) – **Alain Prieto Aranguren (2.238) (Abadiño)**: 0-1.

Diego Sarralde Osua (2.045) (Abadiño) – **Carlos Pastor Pons (2.136) (Calasanz)**: 0-1.

Daniel Ochoa De Eribe (2.071) (Calasanz) – Manex Regillaga Elias (1.785) (Abadiño): 1-0.

SAILKAPENA

Sestao Bizkaialde A (Bizkaia) – 26'5 puntu.
Orvina A (Iruñea, Nafarroa) – 23'5 puntu.
Gros (Donostia, Gipuzkoa) – 19'5 puntu.
Donibane Kirol Elkartea (Iruñea, Nafarroa) – 18'5 puntu.
Batalla (Irun, Gipuzkoa) – 15'5 puntu.
Calasanz (Gasteiz, Araba) – 14 puntu.
Santa Ana Siglo XXI (Tutera, Nafarroa) – 11'5 puntu.
Altzaga/Itsas Zaldunak (Santurtzi, Bizkaia) – 11'5 puntu.
Arrasate/Arlutz (Aretxabaleta, Gipuzkoa) – 10 puntu.
Abadiño (Bizkaia) – 9'5 puntu.

SESTAOK LIGA IA ERABAKITA UTZI DU

Liga erabakita geratu dela erran daiteke. Sestaok ez zuen gupidarik izan Donibanerekin: 3'5-0'5. Gainera, inolaz ere ez zen fidatu. Badaezpada ere, 2.621eko eloko Romain Edouard jarri zuen Roi Reinaldo Donibaneko Maisu Handi galiziarrari aurre egiteko. 27 urteko frantziarra nagusitu zen. Luis David Jimenez Almeidaren hutsuneaz ere baliatu zen emaitza biribiltzeko. Hala ere, Jose Manuel Lopez Oroisek meritu handiko berdinketa lortu zuen Jesus Iruzubietaren aurka. Ohorea, bederen, salbatu zuen Donibanek.

XAKEKO TALDEKAKO EUSKAL LIGA

Orvina, bitartean, irteera zaila zuen Donostiara, Grosen aurka jokatzeko. Eloen arabera, talde indartsuagoa zen Gros, baina Unai Garbisuk eta Mikel Ortegak eutsi zieten Alejandro Francori eta Santiago Gonzalez de la Torreri: Berdinketa. Pablo Urrizak, ordea, Patrice Etxegarairen aurka galdu zuen. Ahulgunea zuen Grosek laugarren tableroan eta hori aprobetxatu zuen Orvinak neurketa berdintzeko. Bigarren postua ziurtatu du horrela, baina titulua ia ezinezkoa du. Sestaok 3 puntuko aldea du, txanda baten faltan.

Jaitsiera saihestea zegoen jokoan beste hiru neurketetan eta motibazioak eragina izan zuen: Talde behartsuek emaitza ona lortu zuten.

Abadiñok berdinketa lortu zuen Calasanzen aurka. Gutxitxo une honetan, salbazioa bi puntura duelako (Orvina dauka zain, gainera).

Arrasate/Arlutzek Santa Ana gainditu zuen, nahiz eta tuterarrek talde ona atera: 2'5-1'5. Emozioa jartzen dute horrela. Santa Anak puntu eta erdiko aldea mantendu du eta pareko aurkaria daukate azkeneko txandan.

Altzaga/Itsas Zalduna taldea izan zen beharraren akuilua hobekien baliatu zuena. Ustekabe handia eman zuen Irunen, Batallari 1'5-2'5 irabazita, nahiz eta Juan Ignacio Alonso Arburuk jokatu. Orain salba daiteke, baina problematxo bat dauka: Sestao ahalguztiduna da bere azken arerioa.

2018-03-10 (15:30, MIRANDA EBRON): BEDERATZIGARREN TXANDA (AZKENA)

Santa Ana Siglo XXI (Tutera, Nafarroa) (11'5) – Calasanz (Gasteiz, Araba) (14).
Orvina A (Iruñea, Nafarroa) (23'5) – Abadiño (Bizkaia) (9'5).
Donibane Kirol Elkartea (Iruñea, Nafarroa) (18'5) – Gros Xake Taldea (Donostia, Gipuzkoa) (19'5).
Altzaga/Itsas Zaldunak (Santurtzi, Bizkaia) (11'5) – **Sestao Bizkaialde (Bizkaia) (26'5)**.
Arrasate/Arlutz (Aretxabaleta, Gipuzkoa) (10) – Batalla (Irun, Gipuzkoa) (15'5).

ARRASATE/ARLUTZ-EK ETA ALTZAGA/ITSAS ZALDUNAK-EK BATA BESTEARI BEGIRA BIZIKO DUTE JAITSIERA SAIHESTEKO BORROKA

Miranda Ebron jokatuko da azkeneko txanda eta titulua da nolabait ziurtatuta dagoena. Gainontzekoa ez.

Donibane eta Gros lehiatuko dira podiumean sartzeko. Puntu bat gehiago dute donostiarrek.

Gainontzeko lehiak jaitsiera saihesteko dira, nahiz eta Sestaok bederen puntu bat lortu behar duen. Horrek baldintzatuko du dena. Horrela, faboritoak ez dira hain faborito.

Santa Anak Calasanzi aurre hartu beharko dio. Altzaga/Itsas Zaldunak taldeak Sestaori, Arrasate/Arlutzek Batallari eta Abadiñok Orvinari.

Arrasate/Arlutz eta Altzaga/Itsas Zaldunak taldeen artean izanen omen da jaisteko postu bat. Bestea, Abadiñok hartuko du, ustekabe handirik gertatu ezean.

XAKEKO TALDEKAKO EUSKAL LIGA

LEHENENGO MAILA
2018-03-03: ZORTZIGARREN TXANDA

Eguzki (Urnieta, Gipuzkoa) (13'5) – Portugalete (Bizkaia) (12'5): 1'5-2'5.

Josu Aguirre Canflanca (2.170) (Eguzki) – Modesto Perez Fernandez (2.131) (Portugalete): 0'5-0'51.

Juan Manuel Ruiz Abad (2.030) (Portugalete) – Luis Angel Ortega Fuentes (2.170) (Eguzki): 1-0.

Felix Manso Marquez (2.120) (Eguzki) – Ibon Barrio Ugidos (2.072) (Portugalete): 1-0.

Aritz Zabala Perez (2.030) (Portugalete) – Javier Corral Sierra (2.040) (Eguzki): 1-0.

Zarautz (Gipuzkoa) (13) – Endroke (Arrigorriaga, Bizkaia) (17): 1-3.

Francisco Javier Ladron de Guevara Galar (2.087) (Zarautz) – **Adrian Martinez Fernandez (2.189) (Endroke)**: 0-1

Eihartze Buiza Prieto (2.022) (Endroke) – Erik Juez Villar (1.985) (Zarautz): 0'5-0'5.

Mikel Vicente Ezeiza (1.931) (Zarautz) – Aitzbeltz Buiza Prieto (2.029) (Endroke): 0'5-0'5.

Aritz Idiazabal Troyas (2.015) (Endroke) – Jaime Arocena Uria (1.820) (Zarautz): 1-0.

Conteneo (Bilbo, Bizkaia) (13) – Oberena (Iruñea, Nafarroa) (15): 1-3.

Carlos Varas Gonzalez (2.248) (Conteneo) – Aurelio Vila Dupla (2.131) (Oberena): 0'5-0'5.

Jesus Javier Cortes Bueno (2.191) (Oberena) – Iñaki Arnaez Gil (2.181) (Conteneo): 1-0.

Santiago Sanz Castillo (2.118) (Conteneo) – **Jose Miguel Ugalde Ezkurra (2.119) (Oberena)**: 0-1.

Pedro Viñal Gutierrez (2.074) (Oberena) – Johnny Fernando Sadusea (2.087) (Conteneo): 0'5-0'5.

XAKEKO TALDEKAKO EUSKAL LIGA

Easo (Donostia, Gipuzkoa) (17) – Orvina B (Iruñea, Nafarroa) (11): 2'5-1'5.

Elvis Hernandez Sanchez (2.261) (Easo) – Gustavo Jimenez Martin (2.143) (Orvina B): 1-0.

Gonzalo Mombiela Martinez (2.141) (Orvina B) – Xabier Bedauert (2.282) (Easo): 0'5-0'5.

Juan Karlos Lakunza Oyarbide (2.057) (Easo) – Javier Cinza Lopez (2.010) (Orvina B): 1-0.

Egoi Hernandorena De la Cruz (2.043) (Orvina B) – Aritz Abalia Patiño (2.095) (Easo): 1-0.

Zuri Baltza (Bilbo, Bizkaia) (13) – Danubio (Miranda Ebro) (15): 2'5-1'5.

Jon Angulo Martinez (2.206) (Zuri Baltza) – **Fabian Peña Duarte (2.201) (Danubio)**: 0-1.

Miguel Angel Gonzalez Martinez (2.082) (Danubio) – Gerardo Fernandez Hernandez (2.178) (Zuri Baltza): 0'5-0'5.

Jose Angel Besga Lopez (2.132) (Zuri Baltza) – Cesar Omella Sieso (1.791) (Danubio): 1-0.

Fulgencio Gomez Fernandez (1.866) (Danubio) – **Iñaki Garcia Rodriguez (1.965) (Zuri Baltza)**: 0-1.

SAILKAPENA

Endroke (Arrigorriaga, Bizkaia) – 20 puntu.
Easo (Donostia, Gipuzkoa) – 19'5 puntu.
Oberena (Iruñea, Nafarroa) – 18 puntu.
Danubio (Miranda Ebro) – 16'5 puntu.
Zuri Baltza (Bilbo, Bizkaia) – 15'5 puntu.
Portugalete (Bizkaia) – 15 puntu.
Eguzki (Urnieta, Gipuzkoa) – 15 puntu.
Conteneo (Bilbo, Bizkaia) – 14 puntu.
Zarautz (Gipuzkoa) – 14 puntu.
Orvina B (Iruñea, Nafarroa) – 12'5 puntu.

ENDROKE IA IA OHOREZKO MAILAN

Endrokek Zarautzen lortutako garaipena erabakigarria dirudi. Endroke datorren urtean Ohorezko Mailan arituko dela erran daiteke, oker handirik ezean. 1-3 irabazi zuen.

Easok 2'5-1'5 garaitu zuen Orvina B, baina ez du nahikoa. Oberenak 1-3 irabazi zion Conteneori eta puntu eta erdira jarri zaio. Zuzeneko lehian erabakiko da igoera.

Danubiok atzera egin zuen, Bilbon Zuri Baltzaren aurka galduta: 2'5-1'5. Ez da igoko eta Portugaleteren aurka ez du fidatzerik izanen, etxean bertan jokatuko den txandan ustekabeko hondamendia saihesteko. Zuri Baltzak hondoratuta zirudien, baina berpiztu da. Azken sailkatuaren aurka mantentzeko helburua erdies dezake.

Portugalete ere berpiztu zen, Eguzkiren bizkar: 1'5-2'5. Biek azkeneko ahalegina egin beharko dute mailari eusteko.

2018-03-10 (15:30, MIRANDA EBRON): BEDERATZIGARREN TXANDA (AZKENA)

Portugalete (Bizkaia) (15) – Danubio (Miranda Ebro) (16'5).
Orvina B (Iruñea, Nafarroa) (12'5) – Zuri Baltza (Bilbo, Bizkaia) (15'5).
Oberena (Iruñea, Nafarroa) (18) – Easo (Donostia, Gipuzkoa) (19'5).
Endroke (Arrigorriaga, Bizkaia) (20). – Conteneo (Bilbo, Bizkaia) (14).
Eguzki (Urnieta, Gipuzkoa) (15) – Zarautz (Gipuzkoa) (14).

OBERENA – EASO LEHIAK IGOERA IZANEN DU JOKOAN

Amorratuta arituko da Conteneo salbazio bila, Endroke liderraren aurka. Honek puntu erdia behar du igotzeko, baina agian tituluaren bila ere joanen da. Baliteke Conteneok garaipena lortzea, behartuagoa dagoelako.

XAKEKO TALDEKAKO EUSKAL LIGA

Oberena eta Easoren artean, ordea, espekulazio gutxi. 3-1eko garaipena behar dute nafarrek. Donostiarrek puntu eta erdia. Jo eta ke arituko dira bi taldeak horren bila.

Zuri Baltzak erraz lor dezake salbazioa, motibaziorik gabeko Orvina B azken sailkatuaren aurka arituko baita.

Eguzki – Zarautz eta Portugalete – Danubio lehiak erabakigarriak izanen dira. Lehia horietatik bi edo hiru talde atera daitezke jaitsita. Danubio errazen duena da, baina azkeneko txanda da txapelketa osoan behera begira izan duen bakarra.

MANEX REGILLAGA, VENCEDOR DEL EIRE-BANKOA

- El elorriotarra de 12 años Manex Regillaga, se impuso a Jokin Fernández de Beasain en la gran final disputada el domingo 11 de marzo en la Eire Taberna de Urretxu.

- Carlos Sánchez de Azkoitia ocupo la tercera plaza al derrotar a Jon Regillaga de Elorrio en la final de consolación.

FINAL DEL EIRE-BANKOA

El domingo 11 de Marzo, a las 17:00, en Eire Taberna, se disputó la final de consolación y la gran final. El público, ávido de ajedrez, fue llenando el local, a pesar de que las partidas se retransmitieron vía Internet.

La partida por el tercer y cuarto puesto fue un encuentro inédito. Se enfrentaron Jon Regillaga (1716 puntos Elo), de Elorrio, y Carlos Sánchez (1926 puntos Elo), de Azkoiti. Sánchez destacó como curiosidad que le sorprendió que Jon jugase exactamente la misma línea de apertura que su hijo, Manex, en la anterior eliminatoria, una línea principal contra el gambito Volga. Le pareció como mínimo raro porque hay muchísimas líneas secundarias, por lo que imaginó que padre e hijo estudian juntos las aperturas. Fue una partida corta, en la que Regillaga se confundió en los cambios y el jugador de Anaitasuna Kakute ganó calidad. Regillaga estuvo muy pendiente de la partida de su hijo, tal vez por ello fue menos amarga esta derrota. Hay que destacar como el año pasado Carlos Sánchez también jugó la final de consolación. En aquella ocasión con menos suerte, perdiendo con Aníbal Fernández.

La gran final: Jokin Fernández (1998 puntos Elo), de Beasain, actual campeón, se enfrentó al el jovencísimo jugador de Elorrio, Manex Regillaga (1876 puntos Elo), de 12 años. Regillaga, como ya dijimos anteriormente, pese a su juventud, milita en el club Abadiño, en Liga Vasca, la liga más fuerte del ajedrez vasco.

MANEX REGILLAGA, VENCEDOR DEL EIRE-BANKOA

En los corrillos ajedrecísticos, se presumía que Jokin ganaría de calle, porque es el jugador que ha estado a un nivel impresionante en toda la competición. Además, son jugadores que se conocían. Anteriormente se habían enfrentado dos veces. La primera, el año pasado en cuartos de final en este mismo torneo, donde ganó Jokin. La segunda, en el Open de Arrasate, donde Manex consiguió tablas, pese a tener dos peones menos.
Jokin Fernández se impuso en la liguilla a Mario Gallego, Dani García y Wilson Ramírez. En octavos, en partida épica, a Jesús Mari Rodríguez. En cuartos, en otras partida para enmarcar, ya que requirió de una partida adicional de desempate, a Egoitz Irure. Y en semifinales, a Jon, padre de Manex.

Manex, por su parte, le tocó un grupo dificilísimo, y tuvo que ganar a Markel Vesga, José Manuel González, y firmar tablas con Ketxus Amenabar. En octavos, jugó una gran partida a Unai Elías. En cuartos, se impuso a Asier Imaz. En semifinales, a Carlos Sánchez, gracias a su sangre fría en una partida para abandonar, pero se aferró a un clavo ardiendo, y ganó por ilegal de su oponente. Manex consiguió esa concentración tan especial que tienen los grandes jugadores.
A la final, vino el jugador de Elorrio muy nervioso, pero fue

MANEX REGILLAGA, VENCEDOR DEL EIRE-BANKOA

sentarse y ponerse a jugar más tranquilo que nunca. Se decantaron por una francesa, en la que cambiaron la mayoría de piezas mayores. Esta partida pronto cogió toda la pinta de acabar en tablas. Las posiciones eran casi simétricas, con dama, caballo y tres peones por bando. El joven jugador empezó un inteligente ataque, que se le escapó a Jokin, y que a la postre precipitó su abandono. En esos momentos Regillaga tenía un peón de más y Fernández literalmente estaba muerto. El factor tiempo también estuvo del lado del jugador de Elorrio.
El Eire volvía sorprendernos, Manex Regillaga, con solo 12 años, escribía su nombre en el palmarés del torneo.
Posteriormente, Jon Luki, alcalde de Urretxu, Carlos Montero, director de Banca Personal de Bankoa, Diego Bilbao, presidente de la sección de ajedrez de Goierri, y Txema Iriberri, organizador del evento, procedieron a la entrega de trofeos.
Los premios locales fueron para Txema Iriberri (primero) y para Unai Elías (segundo). Cuarto: Jon Regillaga. Tercero: Carlos Sánchez. Subcampeón: Jokin Fernández. Txapeldun: Manex Regillaga.
El trofeo Eire, un trofeo muy valorado, que se creó para agradecer a las personas que más contribuyen a la difusión del ajedrez, fue a parar al presidente de Goierri Xake, Diego Bilbao. Por su inestimable contribución, apoyo e inestimable ayuda en el desarrollo del Eire-Bankoa, en los campeonatos locales de ajedrez de Urretxu y Zumarraga, y en los escolares. Un importante trofeo, donado, un año más, por Autobuses Apaolaza, tan involucrado en el funcionamiento de este torneo.
Iriberri tuvo palabras de agradecimiento para los participantes, medios de comunicación, Santikutz, Goierri, Federación Vasca de Ajedrez, Anaitasuna Kakute, Autobuses Apaolaza, y para todos aquellos que de una manera u otra han hecho posible que se haya celebrado esta XIX edición, que ha sido todo un éxito. Palabras de agradecimiento, muy especiales, tuvo para Carlos Legaristi y Ketxus Amenabar, tan involucrados en el torneo, "gracias a ellos sale el torneo a la perfección", y para Bankoa, que pese a la crisis mantiene el mecenazgo -aunque suene a tópico, su patrocinio es más necesario que nunca-.
Y esto es lo que dio esta XIX edición del Eire-Bankoa. Ya falta menos para que comience la XX.

LA PARTIDA VASCA COMENTADA *Por Xabier Barbazan*

Monje,Roberto (2051) - Barbazán,Xabier (2036) [E06]
Liga Vasca DH (4), 03.02.2018
[Xabi,Barbazan]

Antes de comentar la partida haré una pequeña introducción. El pasado sábado día 3 de febrero Itsas Zaldunak, mi equipo, jugaba contra Orvina, el líder de División de Honor. Debido a nuestra precaria situación en la clasificación, antes de la ronda habíamos hecho 3 puntos en 3 rondas y estábamos a un punto del descenso, estábamos en la obligación de hacer un buen encuentro, a pesar de las dificultades que nos pondría Orvina. Ahí va la partida:

1.d4 Cf6 2.c4 e6 3.g3 [3.Cc3; 3.Cf3] **3...d5** [La primera decisión importante, o jugar una Bogo-India Ab4+ o entrar en la catalana.]**4.Ag2 Ae7 5.Cf3 0–0 6.0–0 c6** [Hasta aquí ambos hemos jugado correctamente y aunque c6 no sea lo principal es una jugada buena] [6...dxc4] 7.**Dc2 b6 8.b3** [8.Cbd2]
8...Ab7 9.Cc3 Ca6 [Interesante jugada que fue jugada por primera vez en la partida (Inkiov-Arkhipov, 1986) Karpov-Tal, 1987.La idea es bastante simple, apoyar c5 y dejar la casilla d7 para el caballo de f6 tras un posible e4–e5, también el caballo puede ir a b4 e incluso en ciertas líneas, siempre que haya cambio de peones en el centro Cc7–Ce6.] **10.e4?!** [Tras la siguiente secuencia el negro iguala fácil.]

LA PARTIDA VASCA COMENTADA *Por Xabier Barbazan*

10.e4?!

[Tras la siguiente secuencia el negro iguala fácil.]

[10.Td1 Comentamos en el análisis que esta jugada es correcta 10...Tc8 11.e4 c5]

10...Cb4 11.De2

[11.Db1 dxe4 12.Cxe4 c5 13.Cxf6+ Axf6]

11...dxe4 12.Cxe4 c5 13.Cxf6+ Axf6

[El negro ejerce mucha presión sobre el peón d4 gracias al alfil de casillas negras.]

14.Aa3 Axd4

[14...Axf3 Es algo mejor que lo jugado en la partida ya que el negro se queda con un peón de más, pero el blanco tenía opciones de entrar en un final de dama-torre contra dama-torre con peón de menos para el blanco aunque con una posición activa o bien llegar a una posición de alfiles de distinto color. 15.Axf3 Axd4 16.Axa8 Axa1 17.Axb4 cxb4 18.Txa1 *(18.Ae4 Af6)* 18...Dxa8 19.Dd2 a5 20.Td1]

15.Cxd4 Axg2 16.Tfd1 Ab7 17.Cxe6?? [El error que decanta la partida. La posición estaba equilibrada.]

[17.Axb4 cxb4 18.Cxe6 De7 19.Cf4 Dxe2 *(19...Dc5 20.Cd5 Tfe8 21.Df3 Te6)* 20.Cxe2 Un final igualado. El alfil negro es bueno pero mientras no se cambien torres el blanco está sólido.]

17...De8 18.Axb4 fxe6 [El negro amenaza el alfil y Dc6 con lo cual el blanco está perdido.]

[18...Dc6 También gana.]

19.Ac3 Dc6 20.f4 [20.f3 Txf3]

20...Dh1+ 21.Rf2 Dxh2+ 22.Rf1 Dh1+ 23.Rf2 Dg2+ 24.Re1 Dxg3+ 25.Rd2 Dxf4+ 26.Rc2 Df5+ 27.Rb2 Af3 28.Tg1 Axe2 29.Txg7+ Rh8 30.Th1 e5

Más de un centenar de ajedrecistas en el XXII Torneo de San Andrés

El XXII Torneo de San Andrés congregó a 103 ajedrecistas en la sala Herriko Plaza de Elkargune el domingo. La gran diversidad de jugadores, categorías, edades, clubes, participantes, etc. ha hecho de este evento uno de los mejores en su categoría en Euskadi.

Se impuso el Gran Maestro David Lariño (varias veces campeón de España en distintas categorías) con 9,5 puntos de 10 partidas. Le siguieron el Maestro Internacional Mikel Huerga con 9 puntos y el Maestro Fide Carlos Varas con 7,5 puntos y con la misma puntuación Tornay, Aguirre y Héctor Sánchez que hizo un gran torneo. También Carlos Sánchez que se quedó a medio punto de su hermano en 7ª posición.

La diversidad de premios por categorías hizo que muchos jugadores, además de disputar un buen torneo en un entorno muy agradable, viera recompensado su esfuerzo con algún premio.

Además, la organización realizó diversos sorteos entre los jugadores y todos se fueron a gusto de Azkoitia. A la entrega de premios acudió Angel Martín, concejal de Cultura y Deportes del Ayuntamiento y la organización del torneo quiere agradecía de nuevo las colaboraciones de Rural Kutxa, Orbela, FGA, ETK, NHO y TiendaAzul.com.

Asimismo, destacaban las magníficas instalaciones de Elkargune y el trabajo de su personal para que todo estuviera a la altura; y cómo no, el equipo arbitral, compuesto por Mikel Almansa, Lukas Iruretagoiena, Aingeru Virto y Aitor Herran que hicieron un gran trabajo y contribuyeron en todo momento a que el torneo fuera rodado.

También hay que romper una lanza a favor de los socios del Anaitasuna Kakute Xake Taldea, que una vez más han demostrado ser un gran equipo en todas sus facetas, han realizado un gran trabajo: muchas gracias». La directiva ya se ha puesto a trabajar en la edición de 2018.

CAMPEONATOS DE EUSKADI 2018

Convocatorias de inscripción a los Campeonatos de Euskadi
Ajedrez Juveniles y Cadetes-2018
CENTRO UNIVERSITARIO DE EIBAR

JUVENILES

- Sub. 18 -Juveniles
- Fechas: del 3 al 7 de Abril
- Entrada: día 3 a las 15 h.
- Salida el 7 de Abril al final de la tarde.
- Reunión Delegados: día 3 a las 15 h.45´
- Comienzo 1ªR.- día 3 a las 16 h.

CADETES

- Sub. 16 (A./ Sub. 14 y B/ Cadetes)
- Fechas: del 4 al 7 de Abril
- Entrada el 4 a las 15 h.
- Salida el 7 de Abril al final de la tarde.
- Reunión Delegados: día 4 a las 15 h.45´
- Comienzo 1ªR.- día 4 a las 16 h.

PLAZO DE INSCRIPCIÓN DE PARTICIPANTES EN FVA-EXF HASTA EL **23/03/2018**

CAMPEONATO DE AJEDREZ ABSOLUTO DE EUSKADI -2018

Desarrollo del Campeonato: del 2 al 8 de Abril-2018 en Pamplona. PLAZO DE INSCRIPCIÓN DE PARTICIPANTES EN FVA HASTA EL 23.03.2018 (CLASIFICADOS ,TITULADOS/ALTO ELO Y ORGANIZACIÓN NAVARRA)

TORNEO PROMOCIÓN FEDERACIÓN VASCA DE AJEDREZ

Salón de Plenos Ayuntamiento Donostia
Día 26.03.2018 a las10 h.

MATCH INTERNACIONAL DE SELECCIÓN EUSKADI-BASQUE COUNTRY

Pº Anoeta -Donostia 28/29.O3.2018- 10h.30´
Ajedrez Activo- Selección Absoluta

CAMPEONATO ABSOLUTO DE EUSKADI DE AJEDREZ

EUSKADIKO BANAKAKO XAKE TXAPELKETA

Lugar/Tokia: Residencia Fuerte Principe de Pamplona

Fechas/data: 2-8 de Abril del 2018

Organizan/antolatuak

Nafarroako Xake Federakundea

Federación Navarra de Ajedrez

Euskal Xake Federakuntza

Federación Vasca de Ajedrez

Colabora/Laguntzailea

EUSKADI BASQUE COUNTRY

Nafarroako Gobernua Gobierno de Navarra

XVII TORNEO DE AJEDREZ "VILLA DE MONDRAGON"

El XVII Villa de Mondragón-Arrasate Hiria se disputó entre los días 26 y 30 de diciembre en el local de juego del Arrasate-San Andrés X.E con el apoyo del Ayuntamiento de Arrasate, Hotel Arrasate, Laboral Kutxa y las Federaciones guipuzcoana y vasca de ajedrez.

Este año había un buen número de jugadores titulados y los principales favoritos eran el gran maestro letón Ilmars Istarostits y los maestros internacionales Mikel Huerga y Alejandro Franco, aunque se esperaba también mucho de los maestros FIDE David Astasio y Alain Prieto, así como el colombiano Fabián Peña.

Pero el torneo resultó muy accidentado con las enfermedades. Desde la primera ronda se oía a buen número de participantes toser, estornudar y dar signos claros de que había varios jugadores enfermos o cerca de estarlo. El primero en tener que retirarse fue el madrileño Alejandro Franco, que no pudo disputar la segunda ronda.

El siguiente fue el vitoriano David Astasio, que no pudo asistir a la tercera ronda al tener que ser ingresado.

Esta situación allanó el camino a los otros favoritos. El GM Starostits tuvo que luchar duro de todas maneras para alzarse con el triunfo y tuvo en algunas partidas contra rivales teóricamente inferiores posiciones realmente malas que consiguió salvar. Superó sucesivamente a Aritz Izagirre, Josu Tornay, Aitor Alcaide, hizo tablas con el MI Mikel Huerga y ayer en la última ronda venció a Asier Etxagibel. En la partida contra Huerga el letón tuvo una posición ligeramente mejor, pero decidió de manera no arriesgar con las piezas negras y ofrecer el empate, de manera que en la última ronda además de la victoria seguramente el empate ya le hubiese valido. Starostits está jugando torneos en la Península Ibérica y venía de jugar el Sunway de Sitges. Su próxima parada será Sevilla. La última vez que el Arrasate Hiria contó con un gran maestro fue en la edición de 2009, donde jugó y venció el cubano Holden Hernández.

La segunda plaza estuvo muy disputada y Mikel Huerga lo intentó hasta el último momento en una partida de infarto contra el besaindarra Asier Lakunza, aunque finalmente no tuvo más opción que aceptar unas tablas que lo dejaban en el tercer puesto. El subcampeonato finalmente lo consiguió el colombiano Fabián Peña, que ganó convincentemente a Malón, Arana, Prieto y Hernando, aunque perdió la segunda partida contra Alcaide. En cuanto a los locales, tuvieron una actuación relativamente destacada, acabando con tres puntos sobre 5 Asier Etxagibel, Txema Hernando y Josu Tornay, que quedaron por el sistema de desempate en los puestos sexto, séptimo y octavo respectivamente.

TORNEO NAVIDEÑO SANTURTZI 2017

Tras mucho trabajo de monitores, padres, madres y alumnos...hoy hemos celebrado por sexta edición el torneo Navideño de Santurtzi Xake Eskola.
En esta edición se ha batido record de participación con un total de 470 inscritos.
Hemos intentado sabiendo la dificultad que tiene que todos los asistentes se fuesen contentos a pesar de las muchas adversidades que se nos han presentado el mismo día del evento, quien se haya marchado un poco descontento por algo desde la organización pedirle MIL DISCULPAS, y tomaremos nota para corregir los errores que se hayan cometido que estén en nuestra mano.
Todos los participantes se han ido con la bolsa de Txutxes patrocinada por Churruca, además de un bocadillo más un quesito patrocinado por Eroski y la empresa Kurrusku Kaialde de Santurtzi.

También todos los participantes han degustado de los bocadillos ibéricos patrocinados por la empresa Aragonesa Casademont.
Además todos los jugadores han recibido su medalla y a los tres primeros su trofeo.

Gala de los Premios del Deporte Federado 2017

El pasado miércoles, 7 de febrero, se celebró **la Gala de los Premios del Deporte Federado 2017**, en el **Aquarium de Donostia**. La FederaciÃ³n Gipuzcoana de Ajedrez, este año ha premiado al Club de Ajedrez Hondarribia Marlaxka por su gran trayectoria.
El premio de ajedrez lo repartiÃ³el Presidente de la FederaciÃ³n Gipuzcoana de Ajedrez, recibiéndolo el Presidente del Club Goio Uriarte (también jugador y entrenador), que estuvo arropado por Jesus Mari Jauregui (veterano jugador, fundador del club y expresidente), Patxi Moreno (uno de los jÃ³venes talentos del club), Carlos Pascual (Jugador del club, uno de los responsables de nuestra Escuela de Ajedrez), Enrike Oiarzabal (Arbitro Internacional y organizador) y Pilar Valenciano (Técnico de Deportes del Ayuntamiento de Hondarribia.

VI Torneo Internacional de Reyes Sub2200

Esta es la clasificación de los 10 primeros en el Vi Torneo Internacional de Reyes Sub2200, en el torneo participaron mas de 50 jugadores

Pos.	Ran.	Tít.	Sex.	Nombre	Fed.	Pts.	Buc1	BucM	BucT	ARO.	FIDE	Nac.	Origen/Club
1	5		m	Ladron De Guevara Galar, Fco J.	ESP	5,0	21.0	16.0	24.0	1987.5	2098	2087	EUS
2	3		m	Alfaro Garcia del Cerro, Juan L	ESP	5,0	20.0	15.0	23.0	1952.7	2160	2134	EUS
3	2		m	Jimenez Almeida, Luis David	ESP	4,5	21.5	16.5	24.5	1991.0	2185	2183	NAV
4	1		m	Gonzalez Laso, Adrian	ESP	4,5	20.5	15.5	22.5	1955.4	2192	2262	CNT
5	6		m	Moreto Quintana, Alex	ESP	4,5	20.0	15.5	23.0	1851.2	2071	2064	VAL
6	11		m	Vergara Anton, Diego	ESP	4,5	17.0	13.0	19.0	1673.0	1945	1878	AST
7	8		f	Segura Del Frago, Imanol	ESP	4,0	19.0	14.5	22.0	1792.2	2010	1976	EUS
8	23		m	Lacruz Ochoa, Oier	ESP	4,0	19.0	14.5	20.5	1717.4	1698	1700	NAV
9	16		m	Garcia Estruch, Jorge	ESP	4,0	19.0	14.0	21.0	1856.6	1785	1836	ARA
10	27		m	Llave Nevado, Ruslan	ESP	4,0	18.5	13.5	20.0	1801.0	1608	1617	EUS

III OPEN INTERNACIONAL DE AJEDREZ GETXO

NAZIOARTEKO III XAKE OPENA GETXO

GETXO CHESS FESTIVAL

Del 8 al 15 de Septiembre de 2018

Mas de
3250€
EN PREMIOS

Valedero
Normas
MI, GM

Colabora:

Organiza:

BASQUE COUNTRY
EUSKADI

6886 77 874 info@damagaztea.com

Cursos Oficiales de Formación

* **Curso de Entrenadores/as de Ajedrez 2018**
(En Barakaldo y San Sebastián)
Próxima convocatoria según lo establecido en
la Orden ECD/158/2014, de 5 de febrero .

* **Reciclaje de Monitores/Entrenadores/as de Ajedrez 2018**
(En Barakaldo y San Sebastián)
Próxima convocatoria según la Normativa FVA

* **Curso de Árbitros de Ajedrez 2018**
(En Santurtzi)
Próxima convocatoria
según Normativa FIDE

* **Reciclaje de Árbitros de Ajedrez 2018**
(En Santurtzi)
Próxima convocatoria
según Normativa FEDA/FVA

Torneo Internacional de Erandio

XXVI Open Internacional Ayuntamiento de Erandio

Erandio, 2017-12-16 - 2017-12-23

Clasificación

Pos.	Tít.	Nombre	Fed.	Pts.	Buc1	FIDE	Origen/Club
1	FM	Mate Adan, Carlos	ESP	6,5	39.5	2257	CNT
2	FM	Prieto Aranguren, Alain	ESP	6,5	36.5	2238	EUS
3	FM	Laiz Ibanez, Hector	ESP	6,0	38.5	2253	GAL
4		Segura Del Frago, Imanol	ESP	6,0	35.0	1961	EUS
5		Moreto Quintana, Alex	ESP	5,5	36.5	2076	VAL
6		Uria Ramirez, Aitor	ESP	5,5	36.0	1942	EUS
7		Svyatoslav, Vorobyev	ESP	5,5	32.5	1955	EUS
8		Perez Pacheco, Ricardo	ESP	5,5	31.0	2205	EUS
9		Fernandez Almeida, Joseba	ESP	5,5	31.0	1811	EUS
10		Blesa Fernandez, Francisco	ESP	5,0	34.5	2046	MUR

Xakeko Taldekako Euskal Liga

OHOREZKO MAILA
2018-03-10 (15:30, MIRANDA EBRON): BEDERATZIGARREN TXANDA (AZKENA)

Santa Ana Siglo XXI (Tutera, Nafarroa) (11'5) – Calasanz (Gasteiz, Araba) (14): 2-2.

Iñigo Ortin Blanco (2.249) (Santa Ana Siglo XXI) – Francisco Javier Moyano Morales (2.237) (Calasanz): 0'5-0'5.
Pio Jesus Garcia Gomez (2.242) (Calasanz) – Daniel Roldan Marques (2.189) (Santa Ana Siglo XXI): 0'5-0'5.
Patxi Sesma Rubio (2.150) (Santa Ana Siglo XXI) – Jose Knorr Jarillo (2.137) (Calasanz): 1-0.
Daniel Ochoa De Eribe (2.071) (Calasanz) – Ainhoa Ortin Blanco (2.029) (Santa Ana Siglo XXI): 1-0.

Orvina A (Iruñea, Nafarroa) (23'5) – Abadiño (Bizkaia) (9'5): 2-2.

Unai Garbisu De Goñi (2.406) (Orvina A) – Rodrigo Sarralde Osua (2.363) (Abadiño): 1-0.
Alain Prieto Aranguren (2.238) (Abadiño) – Mikel Ortega Lopez (2.232) (Orvina A): 0'5-0'5.
Pablo Urriza Iricibar (2.217) (Orvina A) – Diego Sarralde Osua (2.045) (Abadiño): 0'5-0'5.
Manex Regillaga Elias (1.785) (Abadiño) – Mikel Ochoa Aldaz (1.739) (Orvina A): 1-0.

Donibane Kirol Elkartea (Iruñea, Nafarroa) (18'5) – Gros Xake Taldea (Donostia, Gipuzkoa) (19'5): 2'5-1'5.

Roi Reinaldo Castiñeira (2.468) (Donibane Kirol Elkartea) – Santiago Gonzalez De la Torre (2.448) (Gros Xake Taldea): 0'5-0'5.
Patrice Etchegaray (2.362) (Gros Xake Taldea) – Jesus Sanchez Carayol (2.082) (Donibane Kirol Elkartea): 0'5-0'5.
Jose Manuel Lopez Orois (2.036) (Donibane Kirol Elkartea) – Jose Luis Muñoz Avila (2.055) (Batalla): 0'5-0'5.
Ivan Iturralde Etxeberria (1.767) (Batalla) – Javier Lizuain Toni (1.834) (Donibane Kirol Elkartea): 0-1.

Altzaga/Itsas Zaldunak (Bizkaia) (11'5) – Sestao Bizkaialde (Bizkaia) (26'5): 1-3.

Joseba Llano Olabarrieta (2.150) (Altzaga/Itsas Zaldunak) – Salvador Gabriel Del Rio De Angelis (2.520): 0'5-0'5.
Jesus Iruzubieta Villaluenga (2.426) (Sestao Bizkaialde) – Eneko Ostolozaga Barragan (2.068) (Altzaga/Itsas Zaldunak): 1-0.
Asier Gonzalez Pereira (2.080) (Altzaga/Itsas Zaldunak) – Sergio Trigo Urkijo (2.380) (Sestao Bizkaialde): 0'5-0'5.
Javier Marchena Hurtado (2.340) (Aretxabaleta/Arlutz) – Xabier Barbazan Bilbao (2.036) (Altzaga/Itsas Zaldunak): 1-0.

Arrasate/Arlutz (Aretxabaleta, Gipuzkoa) (10) – Batalla (Irun, Gipuzkoa) (15'5): 1-3.

Josu Tornay Gomez (2.092) (Aretxabaleta/Arlutz) – Juan Ignacio Alonso Arburu (2.397) (Batalla): 0-1.
Carlos Cruz-Lopez Claret (2.254) (Batalla) – Asier Etxagibel Larrañaga (2.188) (Aretxabaleta/Arlutz): 1-0.
Aitor Alcaide Luque (2.057) (Aretxabaleta/Arlutz) – Antxon Serras Urias (2.229) (Batalla): 0'5-0'5.
Luis Olaizola Ortega (2.148) (Batalla) – Jose Manuel Hernando Casas (1.981) (Aretxabaleta/Arlutz): 0'5-0'5.

Xakeko Taldekako Euskal Liga

SAILKAPENA

1) Sestao Bizkaialde A (Bizkaia) – 29'5 puntu.
2) Orvina A (Iruñea, Nafarroa) – 25'5 puntu.
3) Donibane Kirol Elkartea (Iruñea, Nafarroa) – 21 puntu.
4) Gros (Donostia, Gipuzkoa) – 21 puntu.
5) Batalla (Irun, Gipuzkoa) – 18'5 puntu.
6) Calasanz (Gasteiz, Araba) – 16 puntu.
7) Santa Ana Siglo XXI (Tutera, Nafarroa) – 13'5 puntu.
8) Altzaga/Itsas Zaldunak (Santurtzi, Bizkaia) – 12'5 puntu.
9) Abadiño (Bizkaia) – 11'5 puntu.
10) Arrasate/Arlutz (Aretxabaleta, Gipuzkoa) – 11 puntu.

SESTAOREN ZAZPIGARREN LIGA ETA ALTZAGAK MAILARI EUTSI DIO

Sestaok laugarren aldiz jarraian irabazi du Euskal Liga. Dagoeneko 7 Liga irabaziak ditu eta Hondarribiako Marlaxka talde mitikoa gainditu du. Grosen palmaresetik lau garaipenera jarri da.

Euskal talde nagusien indarra apaldu da. Batez ere, Grosen aldetik, baina Sestao ere ez da orain dela gutxi izandako talde beldurgarria.

Maisuz jositako taldea zen lehen; orain, talde oso indartsua da, baina hainbeste izarrik ez du. Mario Gomez, ziur aski adinagatik, dagoeneko ez da lehen zena. Bere eloa 2.400en azpitik dago gaur egun eta ia ez du jokatu aurten. Gabriel del Rio eta Jesus Iruzubieta dira orain bere maisu bakarrak. Hori bai, Sergio Trigo eta Javier Marchena gazteen ekarpena berealdikoa da. Indar betean daude eta euren eloa 2.400etik oso hurbil dago, oraindik langa hori gainditu ez badute ere. Aurrekontua, ziur aski, murriztu du Sestaok orain dela gutxi zuenarekin alderatuta, baina oraindik badu dirua behar duenerako eliteko Maisu Handi bat ekartzeko. Grosen aurka jokatzeko ekarri zuen eta, gauzak nola zeuden ikusita, Donibaneren aurka jokatzeko ere bai.
Denboraldia horrela planifikatuta, Sestaok erakutsi du oraindik indartsuena dela eta, gauzak aldatzen ez badira, datorren urtean ere bera izanen da faborito nagusia.

Xakeko Taldekako Euskal Liga

Azkeneko txandan Altzaga zapaltzeko ez zen gauza izan, baina 1-3ko garaipenak erosotasunez eman zion titulua. Joseba Llanok eta Asier Gonzalez Pereirak meritu handiko berdinketak lortu zituzten Gabriel Del Rio eta Sergio Trigoren aurka. Horrela, jaistea saihestu zuen Altzaga/Itsas Zaldunak taldeak, horren bila denboraldi osoan ibili ondoren.

Orvinak ez zuen bere talderik onena eraman azkeneko txandara, titulua eskuragarri ikusten ez zuen seinale. Horretaz baliatu zen Abadiño, berdinketa lortzeko. Laugarren mahaian, azkenean, Abadiñoko Manex Regillagak lortu zuen puntua. Alain Prietok eta Diego Sarraldek berdinketa atera zuten Mikel Ortega eta Pablo Urrizaren aurka. Unai Garbisu maisuak, Rodrigo Sarralde gaindituta, Orvinaren porrota saihestea lortu zuen.

Txapelketa oso txukuna egin du Orvinak. Hortzak erakutsi dizkio Sestaori. Azkenean, itzal handirik ez dio egin, baina faktore batzuk aurka izan ditu. Talde batzuek aldez aurretik amore ematen dute Sestaoren aurka eta horrela garaipena errazten diote. Bestetik, eliteko Maisu Handia estutasunetarako ekarri ahal izatea oso lagungarria da aldeak egiteko. Hori hala izanik ere, zoriontzeko moduko txapelketa egin duela onartuta ere, koxka txiki bat igo beharra daukate oraindik Euskal Liga irabazteko.

Abadiñok emaitza ona lortu zuen Orvinaren aurka, baina berandu etorri zen erreakzioa. Azkeneko postua saihestu zuen horrela baina, Sestaoren laguntzarik gabe, Altzaga harrapatzerik ez zuen izan. Beraz, datorren urtean Lehenengo Mailan aritu beharko du.

Hirugarren postua zuten jokoan Grosek eta Donibanek, baina podiumean sartzeak ez zuen gehiegi kitzikatu. Baja batzuekin aritu ziren biak.

Javier Lizuainek, laugarren mahaian Ivan Iturralde garaituta, eman zion garaipena Donibaneri, eta hirugarren postua ere bai. Patrice Etxegarai ez zen gai izan Jesus Sanchez Carayoli irabazteko (eloko ia 300 puntuko aldea ateratzen zion) eta berdinketa hori erabakigarria izan zen. Beste bi berdinketak normalagoak izan ziren, jokalariak nahiko berdinduta azaltzen baitziren.

Xakeko Taldekako Euskal Liga

Donibanerentzat arrakasta da hirugarren postua. Grosentzat, ordea, laugarren postua aro baten amaieraren zaporea dauka. Nolabait, elitetik bota izan balute bezala. Iñigo Argandoña ez dago motibatuta oihartzun handirik lortzen ez duen Euskal Liga jokatzeko eta bere taldea da erabaki horren kaltetu nagusia. Behin Sestaorekin galduta, Grosen motibazio faltak laugarren postura eraman du. Porrot honen ondorioak zeintzuk izanen diren ikuskizun da une honetan. Onerako edo txarrerako izan daitezke.

Helburu apalagoen taldeek bazuten akuilurik. Arrasate/Arlutz-ek emaitza ona behar zuen Batallaren aurka. Juan Ignacio Alonso Arburuk eta Carlos Cruz-Lopez Claretek ez zuten errukirik izan eta jaistera behartu zuten Aretxabaletako taldea. Beste mahaietan berdinketa gertatu zen. Puntu hori ez zen nahikoa eta azkeneko posizioa ere ezin izan zuen saihestu Arrasate/Arlutzek. Batallak bosgarren amaitu du, agian pentsatu baino urrunago lehenengo lau taldeetatik.

Santa Anak Calasanzen aurka hondamendia saihestearekin nahikoa zuen. Azkenean, bere emaitza eta besteenak kontuan izanda, arazorik gabe amaitu zuen txapelketa. Berdinketa, Patxi Sesma Rubioren garaipenari esker. Daniel Ochoa de Uribek, Ainhoa Ortin garaituta, Calasanzen porrota saihestu zuen.

Santurtziko Altzaga/Itsas Zaldunak taldea izan zen garaile, beraz, jaitsiera saihesteko borrokan, Abadiño eta Arrasate /Arlutz-en kaltetan.

Xakeko Taldekako Euskal Liga

LEHENENGO MAILA

2018-03-10 (15:30, MIRANDA EBRON): BEDERATZIGARREN TXANDA (AZKENA)

Portugalete (Bizkaia) (15) – Danubio (Miranda Ebro) (16'5): 2-2.
Modesto Perez Fernandez (2.131) (Portugalete) – Fabian Peña Duarte (2.201) (Danubio): 0-1.
Miguel Angel Gonzalez Martinez (2.082) (Danubio) – Juan Manuel Ruiz Abad (2.030) (Portugalete): 1-0.
Enrique Ayesta Perojo (2.042) (Portugalete) – Cesar Omella Sieso (1.791) (Danubio): 1-0.
Fulgencio Gomez Fernandez (1.866) (Danubio) – Aritz Zabala Perez (2.030) (Portugalete): 0-1.

Orvina B (Iruñea, Nafarroa) (12'5) – Zuri Baltza (Bilbo, Bizkaia) (15'5): 1'5-2'5.

Javier Cinza Lopez (2.010) (Orvina B) – Paulo Alberdi Sololuce (2.258) (Zuri Baltza): 0-1.
Gerardo Fernandez Hernandez (2.178) (Zuri Baltza) – Egoi Hernandorena De la Cruz (2.043) (Orvina B): 0'5-0'5.
Jonas Blanco Sisniega (1.771) (Orvina B) – Jose Angel Besga Lopez (2.132) (Zuri Baltza): 1-0.
Maximo Hernandez Garcia (2.009) (Zuri Baltza) – Adolfo Ruiz Anton (1.590) (Orvina B): 1-0.

Oberena (Iruñea, Nafarroa) (18) – Easo (Donostia, Gipuzkoa) (19'5): 3'5-0'5.

Daniel Zamarbide Iñarrea (2.178) (Oberena) – Xabier Bedauert (2.282) (Easo): 1-0.
Juan Karlos Lakunza Oyarbide (2.057) (E) – Aurelio Vila Dupla (2.131) (Oberena): 0-1.
Jesus Javier Cortes Bueno (2.191) (Oberena) – Aritz Abalia Patiño (2.095) (Easo): 0'5-0'5.
Eduardo Sanz Perez (2.078) (Easo) – Jose Miguel Ugalde Ezkurra (2.119) (Oberena): 0-1.

Endroke (Arrigorriaga, Bizkaia) (20) – Conteneo (Bilbo, Bizkaia) (14): 1-3.

Adrian Martinez Fernandez (2.189) (Endroke) – Carlos Varas Gonzalez (2.248) (Conteneo): 0-1.
Iñaki Arnaez Gil (2.181) (Conteneo) – Eihartze Buiza Prieto (2.022) (Endroke): 0'5-0'5.
Aitzbeltz Buiza Prieto (2.029) (Endroke) – Santiago Sanz Castillo (2.118) (Conteneo): 0-1.
Johnny Fernando Sadusea (2.087) (Conteneo) – Aritz Idiazabal Troyas (2.015) (Endroke): 0'5-0'5.

Eguzki (Urnieta, Gipuzkoa) (15) – Zarautz (Gipuzkoa) (14): 2-2.

Josu Aguirre Canflanca (2.170) (Eguzki) – Francisco Javier Ladron de Guevara Galar (2.087) (Zarautz): 0-1.
Erik Juez Villar (1.985) (Zarautz) – Luis Angel Ortega Fuentes (2.170) (Eguzki): 0'5-0'5.
Felix Manso Marquez (2.120) (Eguzki) – Ander Zulaika Centeno (2.022) (Zarautz): 0'5-0'5.
Mikel Vicente Ezeiza (1.931) (Zarautz) – Javier Corral Sierra (2.040) (Eguzki): 0-1.

Xakeko Taldekako Euskal Liga

SAILKAPENA

1) Oberena (Iruñea, Nafarroa) – 21'5 puntu.
2) Endroke (Arrigorriaga, Bizkaia) – 21 puntu.
3) Easo (Donostia, Gipuzkoa) – 20 puntu.
4) Danubio (Miranda Ebro) – 18'5 puntu.
5) Zuri Baltza (Bilbo, Bizkaia) – 18 puntu.
6) Conteneo (Bilbo, Bizkaia) – 17 puntu.
7) Portugalete (Bizkaia) – 17 puntu.
8) Eguzki (Urnieta, Gipuzkoa) – 17 puntu.
9) Zarautz (Gipuzkoa) – 16 puntu.
10) Orvina B (Iruñea, Nafarroa) – 14 puntu.

OBERENA AZKEN MOMENTUAN TXAPELDUN ETA CONTENEOK MAILARI EUTSI DIO

Endrokek ia ziurtatuta zuen igoera. Conteneo, ordea, salbazio bila hasi zuen neurketa, balentria behar zuela jakinda. Egin, egin zuen eta jardunaldiko protagonistetako bat bihurtu zen, beste taldeen kalterako. 1-3ko garaipenak ez zuen ekidin Endrokeren igoera eta, ozta-ozta izanda ere, balekoa izan zen Conteneorentzat. Jaitsiera saihestu zuen.

Beste protagonista, ziur aski protagonista nagusia, Oberena izan zen. Easoren aurkako lehia zuzenean erabakitzen zen igoerarako beste postua. Hiru puntu behar zituen Oberenak. 3'5 lortu zituen eta gainera bigarren aldiz lortu du Lehenengo Mailako titulua. Azkenean, beraz, Oberena eta Endroke izan dira Ohorezko Mailan jokatzeko eskubidea irabazi dutenak. Elvis Hernandezen hutsunea nabaritu zuen Easok, txanda erabakigarrian.

Portugaletek berdindu zuen Danubiorekin, baina Conteneoren garaipen handiak beherantz bultzatu du, puntuz berdinduta amaitu badute ere.

Eguzki eta Zarautzen arteko dema hil ala bizikoa zen bientzat. Berdinketa emaitza txarra izan zen bientzat. Zarautzek gehiago behar zuen eta Eguzkirentzat ere ez zen nahikoa izan. Conteneok eta Portugaletek harrapatu eta aurretik geratu ziren sailkapenean.

Orvina B nahiko etsita joan zen azkeneko txanda jokatzera, ohi baino maila apalagoko jokalariekin. Horrek erraztu zion lana Zuri Baltzari. 2'5-1'5 irabazi zuen eta arazorik ez zuen izan maila mantentzeko. Nahiz eta Jose Angel Besgak ustekabean Orvinako Jonas Blancoren aurka galdu. Orvina B-k azken postuan amaitu du eta Zarautz, Eguzki eta Portugaleterekin batera jaitsi da.

Circuito Vasco de Rápidas

CIRCUITO DE LA AMISTAD - CIRCUITO VASCO DE RÁPIDAS

Clasificación Final
CIRCUITO DE LA AMISTAD 2017
1ºAbadiño
2ºMartintxo (Vitoria-Gasteiz)
3ºZuri Baltza (B)
4ºLiendo
5ºItsas Zaldunak
6ºSanturtzi
7ºZornotza
8ºSan Viator
9ºSalcedo/Pielagos
10ºPortugalete

Antonio Rico(Asturias),Endroke (Arrigorriaga).C.A. Getxo, Elgoibar , Oberena (Pamplona),Zaldi Baltza-Elorrio, Bergara, Solvay,Calasanz,Altzaga-Leioa,Mikel Gurea,San Roke (Deba) Arrasate/Arlutz,G. Covadonga(Gijon), Xaputarrak (Azpeitia) Alfil Beasain,C.C. Castreño, Eibar, Fomento(Renteria),S. A. Logroñesa,L. Durango, Astillero, Ermua, Arrano, Gallarta, Liébana,Zarautz,Al Mas Odi (Renedo),San Juan (Pamplona),Dama Blanca (Logroño), E4 Bilbao

dd

ABADIÑO CAMPEÓN 2017ABADIÑO CAMPEÓN 2017

Ya han pasado treinta años de aquella primera edición de 1988 que fue ganada por el Club de Zornotza.

Participar y disfrutar de las partidas rápidas por equipos es lo que nos gusta a todos, es la faceta más festiva y divertida del Ajedrez pero no todos lo hacemos igual, algunos lo hacen excepcionalmente bien como el Club de Abadiño que ha sido el claro dominador con 10 triunfos, incluidos las tres últimas ediciones.

LOS CLUBES QUE MÁS HAN DESTACADO

Enlace donde figuran los campeones y subcampeones: http://xake.net/2018-fva/6EHT_CVR-XAEZ-18/0-PALMARES.html.

INICIO DE LA EDICIÓN XXXI (2018)

Se comunica el inicio oficial a la XXXI edición del CIRCUITO DE LA AMISTAD (2018). Procurar que los torneos que organizamos estén en armonía con los demás y los clubes puedan hacer sus calendarios con los torneos en los que desean participar.

Se indica enlace para acceder al Calendario provisional de los Torneos del CIRCUITO DE LA AMISTAD 2018, en base al 2017: http://xake.net/2018-fva/6EHT_CVR-XAEZ-18/0-CALENDARIO-Jardueren_egutegia.html .

E-MAIL DEL CIRCUITO DE LA AMISTAD (CVR) <cvr@xake.net>

Pasatiempos

FINALES

Encuentra el mejor movimiento de la piezas blancas

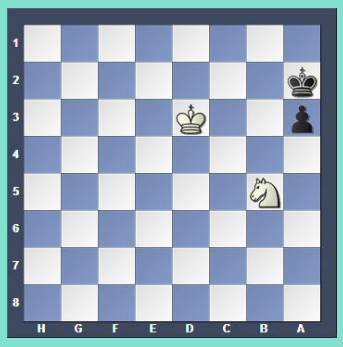

Adivinanza

En un tablero de ajedrez, ¿qué es lo que puede hacer un peón, un alfil, un caballo o una torre, inclusive el rey, que no puede hacer la dama, siendo esta la pieza más fuerte y valorada?

Quieres publicar en este espacio vuestro torneo, empresa,..
Envíanos un email con toda la información a
info@damagaztea.com

Los libros mas vendidos

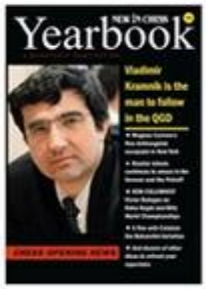

www.damagaztea.com

Yearbook 122
€29,95

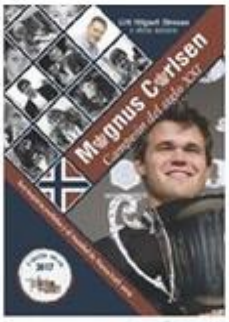

www.damagaztea.com

Magnus Carlsen, Campeón...
€24,90

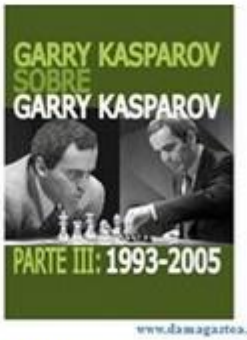

www.damagaztea.com

Garry Kasparov sobre Garr...
€29,90

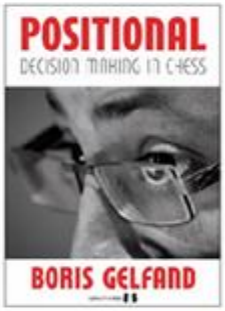

www.damagaztea.com

Positional Decision Making ...
€29,99

Novedades en Relojes de Ajedrez

www.damagaztea.com

Reloj digital DGT 1001
€22,50

www.damagaztea.com

Reloj digital DGT 1002
€26,50

www.damagaztea.com

Reloj digital DGT 3000
€92,90

www.damagaztea.com

Reloj digital DGT Easy Judit P
€33,50

Ofertas especiales de material de ajedrez para Colegios y Clubs

Pedidos al: Tel. 6886 77 874 (Álex) info@damagaztea.com
Mas información en la pagina del Facebook Dama Gaztea Tienda

"Gens una sumus"

Telf. 943.76.32.39 - Fax. 943.76.26.50 - fva@xake.net
Koldo Elizalde, 20 1º ¤ Bergara - 20570 (Gipuzkoa))

PEÓN de REY

Porque nos gusta el ajedrez

Nº 133 - 8,50€

"Rey" Magnus

6ª corona en Wijk aan Zee

Suscríbase en info@damagaztea.com

8 424094 003327 00133

Precio para Canarias, Ceuta y Melilla: 8,80 Euros